大光報

社長 [illegible]
[illegible]
今日出版一大張一小張
[illegible]
中華郵政特准掛號認為新聞紙類 [illegible]

湖南旅韶同鄉會啟事

查吾湘旅韶同鄉為數極夥曾經入會記者固不乏人而有新來韶關邇未參加者亦復不少茲為便於統計加緊團結起見凡我旅韶界同鄉如有未經入會者務望即日前來民生路蘭陵第五號本會館照章履行入會手續嗣後倘遇困難事項在可能範圍內并得隨時申請協助本會同人自當竭力贊助亦理事會謀團結幸勿遲誤此啟

錢承裕 駱翠玉 結婚啟事

雙方承 丘潤峻 黃質府 兩位先生介紹並得家長同意於民國三十三年元月九日在樂昌舉行結婚典禮謹此敬告 諸親友

廖樹勳 李漢華 結婚啟事

我倆承賴寶生先生介紹家陳縣長証之証婚本年元月九日在曲江開都旅店舉行結婚典禮謹此敬告 諸親友

訂婚啟事

茲於國曆三十三年一月九日為小兒中實與楊紹文令妹慧如訂婚特此敬告 諸親友

劉伯榮 楊紹文 仝啟

黃滄辉 黃行芳 結婚啟事

我倆承雙方家長命謹于中華民國三十二年十二月十六日在原籍舉行結婚典禮謹此敬告 諸戚友

中國報 內容刷新 新目

不妨花一元半 包你看得滿意

傑作介紹

有仇章先生之「十三號女間諜」
有量四海先生之「北派拳俠大觀」
有奕廬主人之「一抹宜外史」
有謝壽南先生之「療齋閒筆」

合原有之陣容

黃與氏先生之「兩聲一」。潘林熊先生之「一華命史略」。鍾府兩先生之「一髮女神」。應一鳳先生之「社會舞台」。曼玲先生講之「蜀地音」。「春水軒」。「球門英雄譜」。「宇宙風」等。誠極一時之盛。

廣東省地方行政幹部訓練團 招投工程

本團現有黃崗之築工程約計鐵批盒約百餘井 [illegible] 本年一月十日下午二時在本部開平洛巷商會公開投標 有意承建者希於本月九日前到黃崗省府設計考核 [illegible]

私立正中會計學校招生

[illegible]

交通部公路總局運輸人員訓練所 招收機務班修理班學生

[illegible]

廣東省銀行提高存款利息

本行為獎勵各界存儲款項并予優待起見特由三十三年一月一日起將各種存款利率一律提高存提手續力求迅速簡便用酧各界雅意

存款種類		期別	利率（均週息計）
普通存款	定期存款	三個月期	一分二厘
		六個月期	一分三厘
		一年期	一分四厘半
		一年以上	面議
	通知存款	通知三日提付存款	一分零五
		通知五日提付存款	一分一厘
		通知七日提付存款	一分一厘半
	特別往來存款	活期	一分
	往來存款	活期	面議
儲蓄存款	整存整付存款	半年期	一分三厘
		一年期	一分四厘半
		二年至三年	一分六厘
		四年至五年	一分六厘半
		六年至七年	一分七厘
		八年至九年	一分七厘半
		十年以上	一分八厘
	分期付息存款	一年期	一分四厘
		二年至三年	一分五厘半
		四年至五年	一分六厘
		六年至七年	一分六厘半
		八年至九年	一分七厘
		十年以上	一分八厘半
	活定兩便存款	三月至五月	一分
		六月至八月	一分二厘
		九月至十月	一分二厘半
		十一月至十四月	一分三厘半
		十五月至十七月	一分四厘
		十八月至二十月	一分四厘半
		二十一月至廿四月	一分五厘
	活期儲蓄存款	活期	一分
信託存款	活期信託存款	活期	八厘
	普通信託存款	一年期	一分另給二厘紅利

本行分行處遍佈全省各縣及重慶昆明貴陽柳州桂林梧州鬱林衡陽長沙贛州長汀銘門嶺龍南八步等大城市匯兌便捷并接選押滙買匯貼現等業務 各界惠顧 極表歡迎。

天香烟莊 明日開幕

特製 特熟烟絲
最香的 烟王烟絲
最濃 加頂烟絲
仙桃牌 選王 烟絲

芳適口
特味烟絲
玫瑰烟絲
生切烟絲
玫瑰烟絲

一名牌烟絲 煙包色鮮味美又平又靚 留市無雙選 熟舶來諸君 光顧無任歡迎

地址：韶關風度中

敬廳立案 韶光會計政講習所

第六屆夜班 星期班 招生

所長黎樾廷 主任邵福勳 班主任羅文憲

（一）報名：即日起至一月十五日止在風采樓梯路本所報名（二）[illegible]

中國藝聯劇團

參加西南劇展預演

夏衍新著 四幕名劇

水鄉吟

後天起演 上下午 即日定座 西郊兵舍會堂劇場

陳國任 何惠玲 結婚啟事

我倆情同意合謹于國曆一月五日在連江口舉行婚禮國難從簡特此敬告 各親友

溫汝坤 鄧惠璧 結婚啟事

我倆承陸文慶先生介紹並得雙方家長同意謹訂於三十三年一月五日在連江口結婚國難時期一切從簡謹此敬告 各親友

溫汝坤 鄧惠璧 同啟

糧食部倉庫工程處廣東分處招商投承工程部廣告

上工程現有 [illegible] 招商承建凡願意承包廠商請即到曲江 [illegible] 號本處領章申請登記以備競投此佈

振濟委員會第七救濟區特派委員事務所啟事

本區三十三年度 [illegible] 證號 [illegible] 一律作廢特此聲明

民育牛痘苗公司

[illegible]

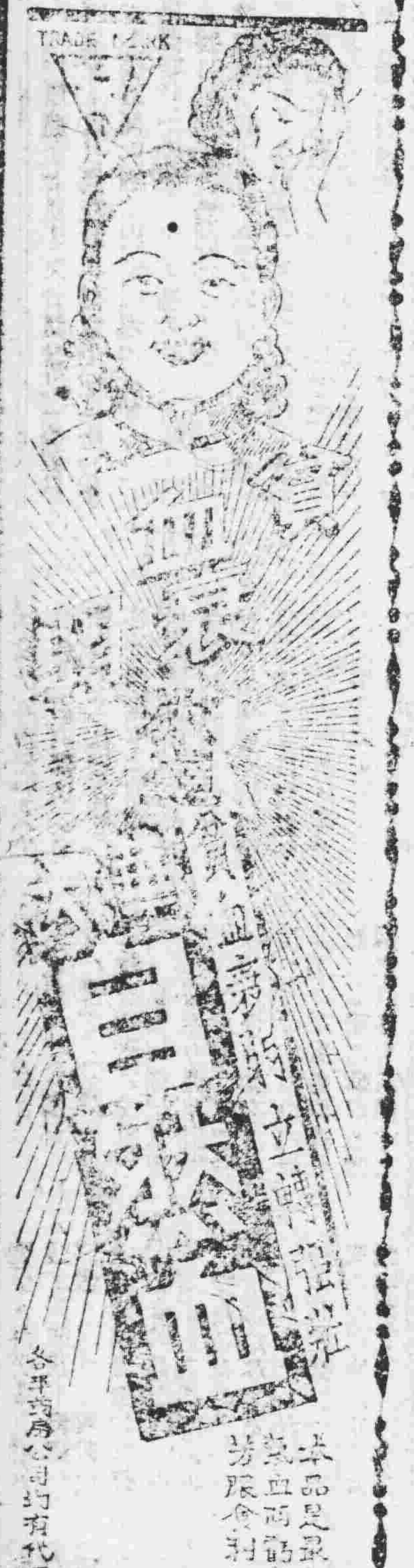

本品是最新科學的補血劑 [illegible]

各埠藥房公司均有代售

上海華大藥廠出品

美海陸軍將領會議 商決攻歐秘密計劃

安諾德自空中擊毀德國

【本報今晨二時十五分特接洛杉磯廣播】合衆社訊，此間海陸軍將領會議，一致認爲歐洲戰事雖可能在本年內獲勝，惟德軍現尚未露崩潰象徵。盟國空軍之轟炸，尚無降服德國之奇能。美參議院軍事情報科區主任爾斯上校稱，「德軍之鬥志仍未衰弱。吾人雖可以強大壓力使之屈服，惟尚未合時機」。美空軍首佐訓練官阿姆史特朗少將稱，「空戰成績，已獲事半功倍。惟盟國轟炸機出動力量，仍感未足」。安諾德將軍曾在會議中條陳攻歐計劃，惟以事關軍秘，不便宣佈。

【紐約中央社八日合衆電】美陸軍航空隊總司令安諾德將軍，在招待記者席上稱，柏林已有四分之三毀於炸彈。吾人現正向前邁進，以完成全部工作。吾人到選擇德國全境之軍事中心，加以摧毀。凡日需若干時日，德國自空中被擊毀之日，即爲德國崩潰之時，屆時彼等當知失敗矣。敵人知戰鬥機乃使其免於失敗之唯一希望，但吾人決不鬆弛，美國及英國空軍之轟炸力量，將加速摧毀德國，吾人業已將日本之第一隊飛機擊倒，現正迅速從事摧毀其第二隊。

柏林落彈如雨

各國使館在火中失踪

【本報今晨二時五十分特接倫敦廣播】合衆社訊：英國蚊式轟炸機群昨夜又飛炸德國西部。軸心飛機曾悽起飛應戰。英機轟炸目標爲魯爾區及萊茵河區之工業區，此役英機俱安然返防。

【本報今晨二時特接倫敦廣播】路透社訊，據駐歐通訊員可靠消息稱，柏林之英國、法國、瑞典、葡國及外國五國大使館址，已在火燄中「宣告失踪」。

【本報今晨一時特接伯爾尼廣播】海通社訊，據瑞士當局宣稱，本月七日上午十時十六分，有國籍不明飛機若干架，侵入瑞士領空。又於同日下午十二時五十九分有英轟炸機一架飛越瑞士邊境上空，旋飛至瑞士中部，並在伯爾尼城上空盤旋片刻，後因遭高射砲火及戰鬥機之驅逐，該機被迫降落瑞境。

【倫敦七日中央社合衆電】今日盟國出動飛機空軍絕強比從之空中堡壘及解放式重轟炸機，以最強大戰鬥機隊駛德國西南部重要目標，并於濃雲密佈之上空，以最新之秘密武器，投彈如雨。俱信僅有巨型轟炸機數架失踪。大西洋方面據秘密電台稱，被炸目標乃去年一千五百架飛機轟炸之德國最大化學工業中心路易港，其他盟機亦不斷襲擊法國其他多處目標。本日夜間，巴黎維琪及不來梅廣播電台均停播，足證英空軍又夜襲歐洲軸心。

【倫敦七日中央社路透電】官方宣佈，英空軍本日擊毀德戰鬥機四十二架，英轟炸機三架及護航之戰鬥機七架失踪。

國際貨幣會議 初步可舉行

現先舉行分步磋商

【重慶八日中央社電】據美國新聞處訊，該處頃於八日電，據美國財政部貨幣研究專家懷特勒辦勒斯坦博士，冊國專家現正繼續研究「懷特計劃」。懷特勒氏向情報局發表談話稱，「各國家對一貫計劃之技術方面獲得一致意見，則各幕或可召集正式會議」。同時財長摩根索亦稱，會議時間地點，業已擬定一說，及旅店房間，業已預定之謠傳，未免一言之過早」。去年春季美國曾東邀四十四國代表至華府商討懷特計劃。截至今日，已有卅國家與美國財政部舉行分步磋商。包括最近抵此而尚未開始正式研究之蘇聯代表。蘇聯代表勒斯坦博士不久將與蘇聯專家開始商討。惟邀各國參加此項國際會議之請柬，尚未發出。因時間與地點，均未決定。分步研究亦未結束。昨日招待記者會中，有人詢摩根索謂：「部長已否決定國際貨幣會議召開日期」。渠答稱：「惟渠對料將最爲可能之傳說。以此爲首。」會之目的，仍在途中。當記者詢及穩定貨幣等國計劃之不同點。摩氏稱，「就余所知，吾人已較以前任何時期接近，確特日來似甚感興奮。渠一兩日前曾語余謂，渠覺近日國計劃現已具實際」。記者又詢召開會議之前，有無各國家之正式設計，總得一致意見，乃否爲必需。摩答稱，參加會議之其他國家，有一正式之協議，誠屬佳事。倘六人均能實行協議，則會議之召開，必定因之延期。

敵施放毒氣

湘鄂之戰達七十四次 常德守軍受毒最多

【湘北某地六日中央社電】此次敵犯湘鄂，曾大量使用毒氣，除零星施放者不計。確據戰地方面統計，敵前後共用毒氣達七十四次之多。常德及其附近，共有三十次。仁和坪附近九次，宜昌外圍七次。其他地區一四次。毒氣種類計催淚性、噴嚏性、窒息性、糜爛性等，我受毒氣最多者爲常德守軍，計被毒氣二十六次。仁和坪附近某師陣地被毒七次，我中毒官兵共一千三百餘名，傷亡三百餘名。

保民傾向蘇聯

民衆已協助游擊隊作戰

【安哥拉六日中央社路透電】根據過去數月內此間所獲有關保加利亞之一切情報判斷，保國處境甚爲危急，此或由于若干原因所造成。但尤以盟機轟炸索非亞，與蘇聯報紙及廣播最近向保國人民發出之警告爲主因。一般估計保國人民中有百分之六十傾向蘇聯。僅有百分之十（包括政府官吏在內）傾向親德者。前曾敏親保加利亞游擊隊之擴大，現已協助游擊隊作戰。據估計：游擊隊人數約在五千至七千之間。爲抑制游擊人活動計，德國已派遣三千人前往保國邊境。實際上並無何項統一之組織。保國之說。另一方面保國境內有何德軍集中，保國內有何德國戰鬥機與轟炸機集中，但保國有任何德國戰鬥機則否認之。

計口授鹽

僅限缺鹽地方

【重慶八日中央社電】財部所擬之憑證計口授鹽辦法草案，業經行政院會議通過。茲悉該草案係依據食鹽專賣實行案例第廿九條所訂定，用憑證計口授鹽之辦法，因困難地方實行。計口授鹽之實行與否，全視供求上有無必要而定，即配鹽數量之規定，亦僅作最低額之規定，原較爲充裕，自可將配量提高。

謁道明 訪晤赫爾

【華盛頓七日中央社合衆電】中國駐美大使魏道明今日訪晤國務卿赫爾，據大使館人士稱，關於此次會談，無特別消息可奉告。

大戰奇蹟

太平洋美倭損失 陸戰一對十 空軍一比六

【華盛頓七日中央社路透電】美海軍長諾克斯，本日於記者招待會中稱，就我於太平洋地區作戰，損失已超過十對一之比。格勞斯特角之戰，日軍陣亡人數則達二千餘。美軍僅死亡一百十七人。吉爾貝特島戰役，日軍陣亡四千六百人，美軍陣亡者僅九百人。瓜達康納爾島陸上，美軍陣亡者僅一千九百五十人，日軍陣亡二萬七千二百人。島陣地之日運輸艦內犧牲之日軍人數，亦達二萬五千人以上。美國海軍仍擁有中太平洋及南太平洋之制空權，尤以新幾內亞區域爲然，敵我空軍損失仍爲六對一之比。日軍平民亦不斷被我空軍擊毀。

境激戰

盟軍將進攻羅得島 土南國登陸未獲確訊

【本報今晨一時三刻特接倫敦廣播】據德國通訊社訊，布加勒斯特及布達佩斯當局對蘇軍攻入波境，與英國對蘇波會談之態度，殊堪重視。羊方人士對外傳盟軍將進攻羅馬尼亞及匈牙利事亦不淡視。

【倫敦七日中央社路透電】盟軍未在南斯拉夫登陸，如果有登陸事，亦在該區以西數哩處。

【開羅七日中央社路透電】今日中東盟軍公報稱，英轟炸機五日夜間轟炸羅得島之港口，投彈均中目標，海港設備遭受損害。敵方大型艦艇同日動輸斯島海軍基地，一艘起火，一艘沉沒。北部亦有船一艘，盟機中彈者沉。

【倫敦八日中央社路透電】將自由南斯拉夫今日廣播，南斯拉夫解放軍公佈稱：「現與德國波斯尼亞省利吉多兩區仍有戰事。第五波斯尼亞旅並強大部隊進攻波黎斯卡格雷德斯區之時。

【開羅七日中央社路透電】此間日常消息：南斯拉夫方面人士今夜宣稱狄托元帥目前無關解放可能。最後協商之希望已斷。

將發聲明

美對波斯政權

【華盛頓七日中央社合衆電】赫爾謂：現逐漸發現種種證據，證明對美洲人因防禦所採取仇視態度之外國勢力，曾鼓動及協助近玻利維亞起事。國務院聲明表示，美國不久即將決定是否承認玻利維亞新政權。渠並未證明述取仇視態度之外國勢力爲何，但一般猜測，波國舊政府已被推翻，與阿根廷境內軸心工作人員之協助有關。

行政院通過 實施強迫教育

學齡兒童失學民衆 實行一律強迫入學

【重慶七日中央社電】學齡兒童及失學民衆強迫入學辦法草案，業經行政院會議通過。茲誌其要點如下：（一）教育部爲督促各地方學齡兒童及失學民衆普遍入學，特訂定本辦法。（二）學齡兒童及失學民衆之強迫入學事宜，應由縣市長督策全縣市教育行政人員及地方自治人員協同辦理。（三）各縣市應設強迫入學委員會，由縣市長、教育科長、督學、各鄉鎮長會同各縣市黨部及警察人員之代表組織之，由縣市長爲主委。（四）各鄉鎮應設強迫入學委員會，由鄉鎮長爲主任，鄉鎮公所文化股主任、各鄉鎮保中心學校、國民學校校長，會同鄉鎮內黨務、警察人員，及地方士紳之代表組織之。以鄉鎮長爲主委。（五）各縣市應督飭鄉鎮保長會同各鄉鎮保國民學校教員，就本保內各戶調查學齡兒童及失學民衆人數，造冊呈報。二、中心學校、國民學校就本保內學齡兒童及失學民衆人數，預爲設置兒童部及成人部班級數。（3）中心學校國民學校設置兒童部及成人部班級數及分期辦法。（4）各保內國民學校中心學校校長應在兒童部或成人部開學前，會同保甲長，分別通知各戶應行入學之兒童及民衆。（六）各縣市於施行強迫入學辦法之先，應由各鄉鎮強迫入學委員會，督同鄉鎮內所有強迫入學執行人員，普遍宣傳，務使當地人民徹底明瞭強迫入學之意義，以免發生阻礙。（七）學齡兒童及失學民衆之強迫入學，應依照左列程序辦理：一、勸告，二、警告，三、罰鍰，四、徵工。（八）凡屬依法負有送學齡兒童或失學民衆入學之責而不送者，在強迫入學期內不得擅行阻止入學，如有上項情形發生，得由強迫入學委員會將情形報告縣市政府予以警告或罰鍰之處分，並仍令其准許入學。（九）學齡兒童及失學民衆如有疾病或其他原因，一時不能入學者，得依照左列規定，分別請求緩學或免學：（十）凡身心經指定醫師證明不堪當強迫入學者，得准其免學。（十一）凡身有殘疾，或肢體殘廢，經指定醫師證明不堪入學，並經當地強迫入學委員會證明屬實者，得准其免學。（十二）各縣市鄉鎮強迫入學委員會之組織細則及設置、保管處罰等，應由各省教育廳局詳訂辦法，呈報部備案施行。

盟機環伺中

東京防空演習忙

【本報今晨一時一刻特接倫敦廣播】據同盟社訊，本月六日（星期四）下午，日本東京舉行防空演習，參加演習之飛機共七百五十架。

【重慶八日中央社電】據東京七日廣播，日本政府經日昨批准決定於八日與第八十三次臨時會議決定之增訂防空法有關之勒令二項及部令一項。各于九日開始生效。勒令中包括與防空有關之勒令一項，並公布防空部隊表之法令。增訂之防空法有關之法令，目的有二：（一）統一防空總司令部所統轄有關國防空事宜。（二）加強防空機構。

蘇聯擴大攻勢

發揮全力各線同時發動

德寇唯一希冀其最後 望於天氣

【重慶八日中央社電】據柏林廣播，德國軍事發言人宣稱：「吾人猜測蘇方之攻勢，據德國軍事當局預料，蘇軍將加強其冬季攻勢，並擴及其他各線。」軍事人員認爲目前之主要戰場係在夫鹿得比斯克奈佛爾與聶伯河灣處，德方認爲蘇方之在設法加強集中軍隊，「決定性之勝利」，至於蘇方之主要目的，乃在獲致大事準備，均足表示其將另有活動。柏林人士相信，蘇聯在現階段中將動員其所有之力量，保持其初期之勝利。德軍亦于克里米亞與羅坡維什及尼科波爾實力，德國統帥部目前方針，即在保持其作戰區域之主要目的乃在防禦，以待氣候轉變，並藉以消耗蘇軍之備，德國之主力地位，至于應自放棄蘇聯領土，尚屬次要也。

烏克蘭第一線 德軍三師被圍

【莫斯科七日中央社路透電】官方訊，蘇軍已發動新攻勢，第一烏克蘭前線之蘇軍，已與羅伯河右岸之蘇軍會師，蘇軍完全包圍德軍步兵三師，坦克與機械化部隊各一師，瀕臨潰滅。蘇軍之新攻勢已在七十哩長之陣線突入六十哩之深度。

【莫斯科六日中央社路透電】伏丁將軍麾下蘇軍內之楔入陣地，今日分兩路向波蘭邊界要衝發展，北路現正進攻薩爾奈（距邊界三十五哩）捷足，羅夫諾（距邊界四十五哩）及羅夫諾（距邊界六十哩）之深度。（東南薩奈僅廿六哩，在基輔華沙鐵路線上）阻遏蘇軍。德軍則拚死掙扎，圖在離邊界內三四哩之處。照目前之進展速度，不久可望抵北西盧茨克。

【倫敦七日中央社路透電】本夜蘇方公報稱，攻克之耶納希波西北伏拉夫以西約十八哩。阿諾哥卡距基洛夫格勒東北十哩。蘇軍于聶伯河區所收復之地點爲帕諾夫及索拉勒多夫，烏克蘭第一戰線蘇軍于基輔西北所收復之地點爲基諾維奇、卡特涅夫及維基諾。莫斯科。

基城激烈肉搏

殘敵棄甲鼠遁

【本報今晨一時卅分特接華盛頓廣播】路透社駐莫斯科特約記者電訊：蘇軍對于基洛夫格勒與德軍肉搏，德軍憑據物防守無效，節節敗退。莫斯科無線電廣播稱：昨日下午基洛夫格勒一帶潰敗之德軍，沿途遺棄各式火炮裝備，情形狼狽，行列紛亂。

【莫斯科中央社八日路透電】蘇軍今日與基洛夫格勒之守軍發生白刃戰，德軍現據房屋防守，與蘇軍作戰。據莫斯科訊，基洛夫格勒方面潰敗不堪之德軍，若干縱隊，在退卻中所遺裝備甚多。

【莫斯科八日中央社路透電】激烈之戰鬥已迫近基洛夫格勒入口處。守城德軍曾奉命戰至最後一彈以待援軍。但彼等已爲蘇軍所潰退，且節節一里，均蒙慘重損失。

【莫斯科八日中央社路透電】蘇軍已進至基洛夫格勒以北不及六里之處。另一支蘇軍正追擊他退之德軍，彼等于轉戰下基洛夫格勒，並已深入戰前波蘭邊境三十里。

胡佛夫人病逝

【紐約八日中央社合衆電】美前任總統胡佛之夫人病逝，臨終時其夫在側。

星期論文

推廣優良稻種與農貸實物貸放

馬臻新

農業推廣與農貸的工作對象，均在農村，共在工作上所負的使命，雖然各有不同，而其對農村的目的，亦是異途同歸，本來這兩種事業，本來應當取得密切的聯繫，並駕齊驅，庶收事半功倍之效。

最近農林部爲各省糧食增產，曾與中國農民銀行訂立合作收購優良稻種合約，各省縣種食倉，百萬元，定預收購五千石，分配在浙江、福建、湖南、江西、四川等五省收購。茲各收購已經完成，已于前月由雙方協派收購人員，連同推廣人員，分赴各縣派發，當前加緊籌劃推廣工作，以利春耕，俾實助農民稻種，以謀增加生產，是本省農業推廣史上之一件盛事，農貸工作配合的先聲。

我國農民智識低下，在這種情形之下，不僅信科學，改良事業之推進，諸多困難，處古相習，墨守成法，我們欲向農民推廣有關農業改進事業，如優良肥料、農具、種子等，首先必須使得農民對之信仰，纔有了信仰，方能發揮推廣最大的效能，這個信仰的樹立，就是推廣材料精良，對於農民試用或推廣，收效未必，就是使以九牛二虎之力，搖旗吶喊，亦難如一針見血的效果，假使我們的工作是否切實，推廣材料良好。

而今本省農事機關所育成的優良稻種，經農民以同量肥料同一耕種播後，其產量均較原來土種爲優，已能將農民對推廣工作的信仰，惟是我國農村經濟凋敝，均以推廣經費缺乏，往往良種將了農民信仰後，未能大量推廣，以致影響推廣工作進度遲緩，均且無形中減低生產效率。這一點，在農業增產上一件最痛心的事情，今日與農業金融配合，資金來源有着，自可大量收購，普遍推廣，不論數量與質量方面，均能達到增產的目的。兩業發全，這是本省農業增產史上最光榮的一頁。

回溯本省農貸，辦理多年，檢討以往，策勵將來，我們認爲今後的農貸，在效果方面應以達到直接增加生產爲原則，在資金運用方面應求集中，在工作方針方面應以糧食增產爲中心；同時亦要加強農業技術與政治各方面的聯繫，這樣農貸才收最大的效果。

抗戰軍興以還，物價騰漲，農貸實物貸放的口號，高唱入雲，若論其實，改用實貸，對於用途上較爲確實，但須增加困難，比較貨放費多，如倉儲問題，保管問題，與農貸切實的費用等問題，我們應當注意，萬不能存浪費之事，以致整個事業前途的崩潰。那末，在實貸放的初期，所選作實貸的材料，我們認爲第一要適合農民普遍的需要，第二要能直接增加生產，第三農民對之有特殊需要，第四所需資金少而收效最大，第五容易保管儲藏，以本省目前論，能適合上項條件者，要算是優良稻種了。

水稻是本省主要糧食作物，分佈最廣，一般農民對於水稻栽培，亦有相當經驗，於推廣時可免栽培技術上指導之煩，加以水稻所需種子數量，每畝至多不過七斤，所需種子數量有限，所需經費亦少，然在額與之間，所需資金較其他類作物爲少。

本省稻田，面積遼闊，而各地風土不同，現有栽培之各地稻種亦有其特殊性所在，西江稻種未必適宜於北江，而北江稻種亦未必適宜於南路，所以在各地稻種改進稻種時，應以適應各地風土特性爲原則，實際推廣時，應當按步就班，分期舉辦。

水稻繁殖力甚強，計一畝稻田所需的種子，收穫後約可供二十餘畝稻田種植之需，統計本省稻田二千一百餘八萬餘畝（根據省府統計室廿八年統計資料），每年平均約有二十二萬三千餘畝。

現在收購稻種工作，大功告成，鄙人有一得之見，提供如次：

甲、所望於農業技術機關方面

一、普遍設立各縣稻作機構 本省現有稻作機構，共有曲江、樂昌、連縣等廿五縣，此外尚有縣份，爲求增加生產，非普遍設立各縣稻作機構不可。

二、設優良稻種繁殖場 優良種子的來源有二：一日利用外來品，二日自行育種，假使外來的品種，不適合當地風土時，那末，就沒有良種可供種植，如以一二人對於育種方面，不大研究，更會使優種容易變劣，自應以全省稻種爲範圍，今後本省稻種改進工作，推廣方面統一辦理。

三、增加經費 過去各縣稻作分區工作的困難：一日缺乏種費，二日稻子繼種的快速，三日工作人員費過少，關于首項增加資金，已得農貸機關的協助，至二項應宜按照各縣實際情形，酌量增加，以期工作開展迅速。

四、羅致稻作人員，本省共有九十四縣，如全省推進辦理稻作改進事業，每縣以四人計，最少需要人員四百人。（下接第三版）

緬空大攻勢
美英空軍合作廣泛出擊
更的宛河戰區渡過東岸

【重慶八日中央社電】據美新聞處訊。東南亞盟軍司令部八日第十一號公報稱。美陸軍航空隊之大隊飛機及東南亞空軍指揮部空軍之中型及重型轟炸機。在二日及三日之連續廣泛出擊中。向仁安羌各汽油設備投彈一百三十餘噸。二日襲擊阿恰布。是日夜間英機襲擊墨河。三日夜間中型轟炸機襲擊明根。東路指揮部戰術航空部之英轟炸機。自一日以來。每日襲擊馬宇半島之敵軍前進陣地。馬宇山脈西山腰我軍在其最近奪獲之陣地上。擊敗敵方多次進攻。并略有進展。美陸軍航空隊戰鬥機及戰鬥轟炸機。一日午襲擊芝那之敵機場。自一日起。戰鬥機及戰鬥轟炸機在胡康河谷積極出擊。凡四日之久。我方中國軍隊已獲退卻的宛河西岸之日軍。并已渡過東岸。建立新陣地。東路指揮部戰術航空隊美國戰鬥轟炸機在本區他處襲毀或擊傷火車四十餘輛。並擊毀車頭兩輛。美機及英機合擊瓦城北去之敵方諸交通線。三日英戰鬥機沿卡拉丁江及伊洛瓦底江北上。擊毀江上船舶八十餘艘。五日同區江中船舶復有四十餘艘被擊傷。是日美陸軍航空隊中型機及戰鬥機于緬河口擊毀沉汽艇一艘。英機又繼續轟擊卡里布及更的宛上游之敵軍陣地。我軍于森勃拉卡襲擊日輸重兵一隊。轟擊本區諸日標。甚為成功。凡此出擊。我機無失。

中國戰場醞釀決戰
我獲供應即可大舉

【本報今晨一時廿分特接重慶廣播】路透社訊。華軍發言人昨宣稱。「華中產米區戰事經兩閱月之劇戰後。現已結束。而中國各戰場戰事。亦告沉寂。暫一活動。屬游擊性質而已。中日兩軍現均忙於重整軍旅。準備本年內決戰。如一般人所預料者。該發言人表示中國不久可作盟軍進攻日本之重要基地。渠確信中國軍隊於獲得大量軍需供應及與從海上進攻日本之盟軍合作下。當可驅退中國境內之日寇。」

【皖南某地八日中央社電】皖南前線我軍收復西河鎮。蔡亭鎮以後。五日拂曉繼續圍退據西河鎮以東。琊山之敵大舉來犯。敵工事頑強抵抗。對峙苦戰。迄午我頗有斬獲。續向敵攻擊中。

【城獎八日中央社電】黃岡敵一部二日竄擾淋山河附近。與我軍戰鬥二小時。將敵擊退。斃敵甚衆。

【興集八日中央社電】汾南我軍上月卅一日與萬泉附近出擾敵分別激戰。五日拂曉敵二路向我尖山與花口高地進犯。迭次猛撲。均經我擊潰。黃香時竄文村。焚毀民房四十餘。賈村「萬泉關」現亦經我包圍解決。俘敵廿餘名。

新島日軍被迫後退
隱匿叢林谿澗之中

【本報今晨一時二分特接雪梨廣播】路透社訊。新不列顛島前線報告。美軍在格勞斯特角以密集炮火掃射飛機場之日軍。獲輝煌戰績。美海軍陸戰隊于上月廿六日在島西部驅使該處日軍向島內撤退。美軍利用機關槍密集射擊。迫使敵人棄守陣地。是役美軍奪獲機槍五十挺。重砲十門。彈藥無算。【雪梨八日中央

【上接第二版星期論文】

乙、所望於農貸機關方面。

一、大量供應貸金 國家銀行自從實行專業化以後。農行負責供應全國農業建設資金的使命。為推廣優良稻種。為增加糧食生產中有效辦法之一。該項購種資金。應宜大量供應。普遍收購。

二、設立優良稻苗供應站。目前本省有許多縣份。農行未有行處機構的設立。為求農業金融與農業技術工作配合及便利起見。最好每縣設立稻苗供應站。這個站的中心工作。以供應優良稻種苗為主。在辦理初期。側重供應稻種。其他如多種農作物之種苗。亦當視農村實際情形辦理之。

三、貸放種種繁殖之資金 農民收購稻種的來源。乃向特約農戶價收購。其所難有二：一、因戰時物價波動劇烈。農民有排徊觀望的心理。假以稻種混雜為詞。不願將良稻大量出售。二、雖以大量收購。所向特約農戶洽購過多。零星收購。不特工作實力。而且不能大量收購。然為合理補救辦法。最好估計當地農民需種數量。依照自然環境。劃分區域。並每區物色數戶殷實農戶。由稻行貸與繁殖稻種資金。委託各該農戶大量繁殖。于收穫時。依市價約定收購。較為妥善。

丙、關於推廣方面

一、稻種推廣工作。除由農貸與農業技術機關雙方合作辦理外。仍商請合作事業機關協助辦理之。

二、根據當地風土情形與良種的特性。分配良種。

三、利用冬閒期中。由農業及合作三方工作人員迅速舉辦申請登記手續。貸放。一方登記。一方春耕。以利農民來年。或農民團體自貸合作社。

四、象。如當地合作社或農民團體。未能普遍組織者。可以農民為保證對象。

五、為求普遍推廣。以期稻種。

六、縣設良稻繁殖區。最好以鄉為單位。依照原則。分散推廣。

七、於二時由農貸、農業、合作三方人員分途向借戶舉行抽查。

八、在生長期中。

九、有關栽培技術之指導。由農業機關辦理之。在未到收穫以前。應由農業技術人員檢定。以免混雜。

十、貸款收回時。應由當地農民就地收藏或委託當地農民保管。以利來年。

十一、隨時派員下鄉。調查農民團體。(完)

佛朗哥咀咒戰爭

【瑪德里七日中央社路透電】佛朗哥以西班牙陸長前曾保証擁護現政府。特發表演說稱：戰爭之戰事已使人類精力無能支持。全球各地現有厭戰之勢。無益之戰爭已引起普遍之痛苦。佛氏謂及西班牙人民之力量。勇氣與意志。及軍中將領之高尚情緒曰；凡此。已足以確保人民之未來。

【緬路透電】前線訊。由新不列顛島格勞斯特角陣地進攻之美國海軍陸戰隊。現已採取攻勢。并正迫令日軍退至海上。日軍退據於叢林地帶之工事中。其砲火殊烈。但美軍仍勇猛進攻。

【新幾內亞盟軍前方司令部七日中央社電】格勞斯特角戰事轉趨沉寂。五日六日兩日與日軍接觸極輕。波根維爾一帶。間斷之斥堠活動。及小規模戰鬥。但盟方空軍仍紛卡謂恩及衛愛爾蘭兩屬開第十七次之夜襲。澳軍在新幾內亞近有進展。沿洪安牛島海岸向北挺進之澳軍。已攻佔西奧以北約十一哩之克敕納村莊。同時與斥堠部隊自塞德爾陣地向西推進。會于塞德爾以北九哩之鐵爾與日軍有接觸。

來安全的吾人之自由為任務。吾人敢向國人保証。吾人有反抗坦克之方法。即步兵與飛機之合作。吾人陸軍之精神與力量是也。

拉卜楞代表團定今日謁元首

【重慶八日中央社電】拉卜楞代表團定九日晉謁主席。并觀見蔣主席。該團獻旗獻機。代表所屬三十萬藏族同胞對元首之敬意。該團八日于先後晉謁監察院于院長考試院戴院長。

淪陷區內國幣高漲

【皖南某地八日中央社電】同盟國捷報頻傳以來。我法幣價值。在淪陷區逐漸高漲。據由滬來人談。法幣與偽幣已成四與一之比。即法幣一元。可換偽幣四元。全華專地。法幣一元。亦可買得價值偽幣二元上之貨物。

桃源成鬼墟
陷敵時慘遭姦擄燒殺 損失巨大幾無法統計

【恩施八日中央社電】此次敵陷桃源。姦擄燒殺。無惡不作。其殘暴野蠻之情形。略誌如下。(一)敵陷縣城後。即四出搜取老幼婦女。隨地輪姦。并將婦女衣服脫盡。令其赤體遊行。倘不如意。即拖以槍。目不忍睹之種種酷刑。面覩之死地。赤體暴露。至為道路權天害者甚多。下東街傅天福姦之幼女。被姦斃命。棄田上。其母不忍說其慘狀。乃懸樑自縊。(二)各商店及居民之財物。因敵竄倉卒。尚有一部未及疏散。敵除擄取外。其不能攜帶者。悉被破毀。滿地殘物。狼狽不堪。(三)敵寇人為樂以殺事。該縣被殺害者甚多。凡衣服言語稍有可疑。即被認為支那兵。施以種種酷刑。然後殺害。民屍棄於池塘。或委於道途。尤其退卻時有百餘什物外。其餘均在北門坪遭敵居殺。(四)敵退出桃源之前。即到處放火燒燬房屋三千餘棟。現僅存破屋卅餘間。各機關房屋。除保育院之外。無一倖免。損失之巨。無法統計。全市共要有災民五萬餘人。

所有慰勞金悉作勞軍用
不另組團出發鄂湘

【本報專訊】省慰勞團擬組團赴鄂湘前線慰勞士兵。祇將慰勞金分派該兩戰區轄中慰勞之意云。又訊：本省慰勞抗戰將士委員會本年元旦舉辦勞軍獻金。至目前止總計約為九十萬元。除已撥出若干萬元在韶辦理就近慰勞外。其餘悉撥為湘鄂抗戰將士之用。在昨日尚有殷實省僑殖委員會代表到會獻金一千元云。決定不再組

軸心影伴貌合神離
寇騎虎難下

【重慶八日中央社電】據英倫敦六日電。據泰晤士報訊。最近一期之戰爭與工人雜誌月刊。刊載日本東京朝日新聞之論文。日本已慶知東方俗語「一騎虎難下」之意。日本之改變其「不介入歐戰」之決策。其在遠東之重大軍事與經濟損害。乃以緩和德之困境。顯令德國不滿。日本即對德國「盡力」表示失望。

滇西大雪先兆豐年

【西安七日中央社電】陝省六日起朔風怒號。

【大理七日中央社電】六日天氣驟降。七日氣候突轉天寒。滴水成冰。一度降雪。據氣候所訊。最近尚有降雪可能。一夜之雪。漫掩蒼山。為十年來罕見。先兆豐年。國民額手稱慶。

軍用物資源源運華

【紐約七日中央社合衆電】負責對外經濟處之課長今日抵此。渠最近在東方居留十一閱月之久。即將轉赴華府述職。渠稱中國每一國民。精神均服困難。並竭盡一切為勝利而努力。但其人民需要更多之援助。并已感覺吾人正設法赴援。目前有更多之軍用物資源源運華。即其明証。

粵省府推廣種植木薯玉蜀黍
各縣種植面積盡量擴大

【本報專訊】粵省府以各縣接連患旱。影響農作物收成。本省正注重開闢坡塘便水利工程。及趕速完成每保一塘運動外。已決擴大規模推行種植木薯及玉蜀黍運動。飭令各縣應按照各該縣人口。以平均每人最少種植一株為標準。其已有種植者。應按照過去種植面積。力求擴大。至於玉蜀黍。本年度預定增加種植面積五十萬市畝。木薯及玉蜀黍各所分配面積。另訂詳細數字。

公務員子女補助金暫發一千元

【本報專訊】省府對各公務員生活極為關懷。經迭次籌討。已定辦法。并向中央呈請追加預算。開始發給子女補助金。中央所定為二千元。本省暫發一千元者。係因預算所限云。

救濟僑生開始登記

【本報專訊】中央為救濟僑生。已規定大學生每學期六百元。中學生每學期三百元。此間各校已接奉教部令。學生開始申請。惟規定澳僑生不在救濟之列云。

信義宗教會組織聯誼會

【韶市消息】廣東信義宗教會。如崇真會。禮賢會。巴陵會。基督會等各教會推派代表。發起組織廣東信義宗教聯誼會。以旅韶教會同工之精神。每月一大禮拜。每月一次聚會。同修友婚。喪。喜慶。教育。救濟諸端。均在逐漸進行中。選出委員為曾鐵民。葉錫榮。曾憲文。陳容良。陳枕溪。平。陳懿生。李廉光。陳光榮。鄧雄耀。

青年會救濟會贈送棉胎
限四日內發完

【韶市消息】青年會救濟會此次贈送棉胎。以連日天氣寒冷。開經發出六百餘張。到會請領者極為擁擠。現尚存三百餘張（該會限於本月十四日以前分發完竣）。以便辦理別項救濟。並為便利當地同胞請領計。特定十日至十三日一連四天。每日上午九時至十一時。下午仍在風度中路辦理。凡符合該會贈送棉胎條件者。仍可前往領取。

遠征壯士奉上戎裝
李主席昨親向訓話 譽為廣東好青年
各界今日下午舉行歡送大會 明午全體壯士登峯插血為盟
從速辦法請示中央

【本報專訊】省會青年參加出國遠征。已成熱潮。昨（八）日正式公佈取錄者共一百零五名。隨後爭相請求報名者。仍源源不絕。惜因參加遠征辦法。關於青年參加遠征詳細辦法。故當局一時尚難遽於接受。各志願參加而未達目的之青年。莫不深以為憾。現省府已分別向軍管區請示中央中。以便日後竟從南殺上之大志。首批所取錄之一百零五名壯士。於昨日下午奉令報到。隨即着上戎衣。并佩帶「參加出國遠征壯士」綢章。全體共編成×排。個個精神煥發。喜形於色。下午三時集合於青年館。恭聆李主席訓話。李主席於訓話中。譽參加遠征之壯士。為廣東之好青年。青年支團李書記國俊等多人。亦充分表現廣東青年勇敢奮鬥之精神。發揮自己之志願。并指示：一、應遵守紀律。二、要有技能。三、要強身。四、要吃苦耐勞。五、要堅定信念。最後勉全體應於殺敵中勇往前進。不後退。不怕死。訓話歷半小時許始畢。臨行時復指示領隊人應注意各人之營養。至為關切。下午六時三十分全體壯士赴省會參加歡送大會。至入夜宣誓。則改於十日與出國遠征殺敵宣誓同時舉行。今（九）日上午十時三十分全體壯士在學生集合。舉行歡送大會。（如遇警報于解除後卅分鐘集合）屆時各機關團體均派代表參加。本市團體壯丁全體參加。大會由李書記國俊主持。并由市區民生路。民權路。民族路。平民路。沿昇平路。至飛機場散會。會後大巡行。巡行路徑由公園出發。沿途商戶燃放炮竹。獻劍獻花。五時卅分。由江兵團假大三元食堂恭讌壯士。晚由假曲江兵國劇院舉行歡送歌舞晚會。明（十）日正午十二時在本市分團高峯插血為盟。出國遠征殺敵宣誓。準於十一晨離韶赴××先行受訓。一俟中央令召即出發遠征。

戰後企業
實業界座談討論

【韶市消息】本市經濟。實業。金融各界。發起經濟座談會。昨舉二次座談。到有馬廷瑞。黃兆棟。陸宗騏。徐同泰。馬景曾。羅覺孟。曾昭舉。周氏。袁昶超等百餘人。對戰後有計劃之發展經營企業。及如何吸引僑資等問題。均有討論。並進行調查研究。以供研討云。

船舶出口限制變更

【本報專訊】北江航船大隊奉命改為軍委會廣東省船舶管理處。決由該部嚴密管制之。該處來各縣市均設辦事處主持。關于北江區各江船舶之統制。該部仍照原計劃辦理中。為更換三十三年度船牌。凡在各江行駛之大小船舶。均須到該部請領船牌。至于船舶出口限制。目前因應付公運軍運過繁。從新規定載重一千五百公斤以上之船舶。由其進口之日起。須滿三天（七十二小時）始得申請出口。一千五百公斤以下者。可自由出口。該部并設法改善船家生活。共在一連負

農曆元旦舉行生產展覽大會
同時附慰勞將士

【本報專訊】省慰勞會以春節為慰勞將士之良好時機。於昨晨舉行第十八次常會中。決定擴大舉行。由農曆元旦起至初七止。一連七天。在中山公園舉辦「春節勞軍生產展覽大會」。發動全市各機關團體參加。內容包括農藝。工藝。書畫美術展覽。游藝包含話劇。粵劇。什耍。電影。舞獅。球賽等多種。並決定組成籌備委員會辦理。以參加者慰勞各機關為委員。下設總幹事一人。副總幹事二人。負責會務。其下再分展覽。游藝。宣傳。佈置。總務。防護。警衛。服務等九部事。門票部分。名譽券每張一百元。普通券五元。總幹事何明。蘇安平為副總幹事。以達慰勞將士之目的。而寓教育于娛樂之中云。

訓練運輸人員 在粵贛湘招生

【韶市消息】交通部公路總局運輸人員訓練所。已設於貴州黔西縣。為全國唯一之公路運輸人員訓練機關。該所所長。係由曾部長養甫自兼。現交通部為訓練汽車工程幹部及汽車修造技工。以加強國際公路運輸配合復員建設工作。并以湘粵贛三省為西南與東南之走廊地帶。乃反攻復員衛要之區。自應及

徵求社員 并建婦女宿舍

【本報專訊】東省婦女福利社昨召開第二次理事會議。到有理事十餘人。議決籌建婦女宿舍。并發動三十三年度徵求社員運動。由各理事及各界婦女名流。分別負責進行。徵求社員十萬人。

省黨部考核縣級從政黨員

【本報專訊】省黨部奉中央電令從速舉辦卅三年縣級從政黨員工作考核。經分

婚變案
莫淑英控文編劉顯詐財 莫鳳高否認其妹婚約

【本報專訊】本市上街四十號莫鳳高之女莫淑英與劉顯婚變案。雙方曾互控警察局。經分局查該案尚在糾紛中。昨具文風度分局呈控其男子劉顯逃逸。請予拘押依法解決。呈文中指出何雅宜為介紹人。并曾供給莫姓女生活費每月二千餘元。分局據呈後當一度傳訊被告未到案。未便判決。且以婚姻糾紛案應移送法院處理。已諭知原告請遷向曲江地方法院投訴云。惟據莫鳳高語稱。則絕對否認其妹莫淑英與劉顯訂婚。及會

烟酒統鑛新稅表

【韶市消息】本市上期烟酒統鑛各貨品應納稅額。已由稅務署核定頒發各省稅務管理局及分局。訂於一月一日起公告施行。茲將本省各種新稅額。表列於左：

名稱		稅率	完稅價格	應納稅額
菸	葉捲	百分之三十	8·640元	2·592元
	甲	同右	6·800元	2·040元
	乙	同右	4·200元	1·260元
	丙	同右	1·800元	540元
	絲特	百分之十五	11·520元	1·728元
	甲	同右	8·000元	1·200元
	乙	同右	4·960元	744元
	丙	同右	2·560元	384元
酒	普通火酒	百分之二十	72·00	15·6
	改性火酒	百分之十	84·20	8·42
	動力火酒	百分之五	87·72	4·39
水泥		百分之十五	1·200·	180·
鐵		百分之五	20·410·	1·020·5
塊煤		仝	522·	26·1
粉煤		仝	250·	12·5
粉塊混合煤		仝	544·	27·2
煤		仝	[illegible]30·	24·
石膏		百分之十	723·	72·
鉛		仝	1·170·	117·
硫		仝	900·	90·
明礬		仝	7·000·	700·
鹼		仝	6·578·	657·8
純鹼		仝	6·840·	684·
硼砂		仝	30·000·	3·000·

註：烟葉系統單位每市擔計。酒類每公斤計。水泥每桶計。鐵及煤每公噸計。石膏以下各種每公擔計。

鄧惠芳
昨日……

【本報專訊】革命先烈夏重民夫人鄧惠芳女士。昨（八）日午自東莞前線抵韶。據語記者。東莞淪陷後來。該地游擊隊協助政府殺敵。現東莞石龍已復常態。乃率家人來韶云。

招訓練人才。加強配備。由江。該縣三埠招收機務班高中畢業生一百名。修築班高小畢業生二百名。日來報名投考者極為踴躍。開始報名日期展至本月十四日止。將於十六日假黃田壩交通小學舉行學科試驗云。

前綫官兵 不得自由結婚

【本報專訊】戰區長官部。昨通令各部隊。以後禁止在前線之官兵自由結婚。凡結婚者須呈請核准。

青年節 改定三月廿九日

【本報專訊】青年節日。向定每年五月四日。茲經三民主義青年團第一次全國代表大會決議改定於三月廿九日。並呈准。除由幹事會訂定紀念辦法外。關省青年團已通飭各縣市局。轉知各有關機關。屆時會同各級團部一致舉辦。以資紀念云。

青年團廣東支團 訓練工作

訊。支團部中央團部本年度團務方針。除加強組訓。吸收團員外。並加強青年活動。以協會議兩省為達成之方式。本支團即遵照此項指示。擬定青年日活動實施計劃指示要點。分別通令各級團隊遵照辦理。並參加訓練。團務幹部團務班。

今日足球賽 印工對青年

【本報專訊】印工足球隊為應青年足球隊之約。在今（九）日下午三時在公園球場作友誼賽。

河西一段 昨晚火警

【本報專訊】河西一段光華路水塘中之廁所。於昨晚六時五十分不知何故發生火警。韶市消防警察隊當即前往灌救。但因水塘已枯涸無水。兩旁棚屋易於燃燒。瞬息間已將全座化為灰燼。幸未波及附近屋宇云。

考核對象為黨務各級負責人。科長。在從政中有無貪污舞弊。觸犯黨紀情事。查省黨部此次舉辦考核縣級從政黨員。在考覈方面尚為首次。

令各縣各區黨務督導專員担任考核。規定

增訂飲食節約辦法 定明日起執行
熟食店攤須領證營

【韶市消息】查省府增訂擴大戰時飲食節約運動辦法十項。禁止飯館酒家販售或食吸物品。業經提經本省物價管制委員會三次會議照辦理。並分飭各縣遵照辦理。查辦法中第四條規定所有熟食執行。韶市方面經由警局查照辦理。警局即日佈告飭知。定本月十日起執行。商人均須登記領証。方許營業一節。警局對食攤食担已發營業証外。食堂食店之營業証。應如何辦理之處。已呈上峯核示云。（增訂擴大戰時飲食節約運動辦法。日前已見報載從略）

要聞簡報

△學友團婦女家政訓練班學生舉辦生產工作。團員各工廠及生產分團。並舉行聯誼。

△交通司員工以東河警察分局長吳祥駐於去年九月間對外人鉛免婦女案者見證一案。昨轉飭市府傳令審議。

△李毅夫私立研究學社青年會合辦第二屆文化」學科講演說研一理學院。並化。敎系主任黃文化「許質化「一一週學術會演講。定昨一一。

△粵省書畫家徐東浩。在青年會舉行書畫展。連日觀衆甚多。八日為最後一天。

△中大校長以東廣州模範小學一即第二高小）後改校十二日恢復。留韶同學二十餘人。謝偉憲。吳欽堯。邵正德。周玉超及同學會。到有校長吳建議。

△昨晚新都食堂聚餐。祝勤。謝偉憲。吳欽堯。邵。

△本市昭光計政學社。即席決定組織三民。

△本市韶光計政講習所第六屆夜班。八日開課。該所現擴充班額。續招夜班及星期班生。十五日截止報名。

除痰治咳

一鳴止咳丸

王道治咳　汲化無形　藥到病除　不盜虛聲

各埠藥房均有代理

敬聘國醫師詹金康

爲本市粧業職業工會常年醫事顧問　醫務所設忠信路一號

老牌子

國家金

新貨上市　保君滿意

癬癩皮膚水　衛生葯精

此水味香無色，專治各種頑癬皮膚濕毒乾濕疥癩痳癢，小兒胎毒及油蟲角風等，自搽三次必見奇效

此精係搜羅地道補品用新法製成，確能固腎補血，即止夜尿，凡病後久補產後失調等，一經服用無不奏效

總代理：韶關鶴昌藥房　清遠廣爛藥房

廣州市杉木欄

橘花仙館

主治

一切熱病　溫病　紫雪丹　改換五分裝

清熱除痰　安宮牛黃丸　改用新裝

注意

此二種藥品均於卅一年十一月改用圓形玻璃筒三色日字形凸墨嘜金鹽載紅色凸墨仿單盒外并用白銅鷄眼釘封口以杜偽冒而重生命

此種藥品發覺偽冒　特改新裝　銅釘封口　所有舊裝　停止發售　原料昂貴　同時增價　購辦客商　千祈注意

湘粵省土布產銷調節處韶關分處啟事

本處爲應廣東省各界人士之需求特在韶關設立分處專銷湘粵棉織品大量批發價廉物美

產品種類：（一）白布（二）青布（三）藍布（四）夏布（五）針織品（六）各種棉織品

處址：韶關抗日西路九號　電話：韶關市商隆館運公司轉　電報掛號：〇五六〇

主任　沈益增

鄺八記專家

精製各欵特式新磅　擅改舊磅較合市斤

大批特製

營業處：韶關市抗日西路九十八號

廣州度量衡製造廠

專造各種度量衡　舊磅改換公斤市斤　承造各種量器

[illegible]

昇平路二號

三補訓球隊啟事

[illegible]

廣東省立女子中學第四屆畢業同學公鑒

本校於一月十六日下午二時假座[illegible]舉行聚餐，凡我同學，務希屆時踴躍參加，并先期向下列地址登記及繳交餐費五十元

[illegible]

發起人　李振說　鄭瑛　廖獻周　張國熙　葉滌寰　汪紹謙　陳時度　張寶泉　甘吉寰　葉劍鋒

卸廣東省衛生試驗所長

李煜謙覺

[illegible]

陳鋅梁文結婚啓事

我倆承家長命於中華民國卅三年一月五日在韶關縣行婚禮謹此敬告諸親友

結婚啓事

謹詹國曆卅三年元月七日□□於韶關縣行結婚禮此敬告諸親友

廣東省銀行重要聲明

[illegible]

啓事

[illegible]

遺失聲明

[illegible]

聲明啓事

[illegible]

鄭重聲明

[illegible]

賣田告白

[illegible]

啓事

[illegible]

開投廣告

[illegible]

遺失租簿聲明

[illegible]

遺失啓事

[illegible]

何傑見字

自汝離家今將兩月父母掛念即速返家

遺失聲明

[illegible]

經小廣告

遺失　本人遺失仁和鎮民第二保第七甲甲長第二十一號證章一枚乙張特此聲明作廢

遺失　本人往清遠途中遺失曲江縣國民身份證第一號一紙除呈請補發外特此登報聲明作廢　陳樹麒

遺失　本人遺失曲烏字前九第一國六號身份證一紙除呈請補發外特此聲明作廢　劉茂臻

遺失　本人被竊失去身份證及緩役證連同證章除呈請補發外特此聲明作廢　鄧樹堅

遺失　本人遺失廣東省政府一〇七號證章一枚除呈請補發外特此聲明作廢　曾同森啓

遺失　本人失竊韶黃民六字第三四〇號國民兵身份證除呈請補發外特此登報聲明作廢　鄧崇基

遺失　【遺失】廣州灣連字第1657號收據存根一紙除報告該行外特此聲明作廢　[illegible]

遺失　本人在河西工作時不慎遺失韶黃字第一四號身份證乙紙除呈請補發外聲明作廢

遺失　本人於□年□月□日遺失□□字第□號身份證乙紙除呈請補發外特此聲明作廢

遺失　本人遺失曲字第三五九四〇號身份證及關證上去年□往樂家渡在車上遺失特此聲明作廢　張史文啓

遺失　本人遺失太平鎮民第二五七號證乙張除呈請補發外特此聲明作廢　梁裕

遺失　茲遺失廣東國民大學鋼質校章第七二號一枚特此登報作廢　劉其楼

遺失　茲遺失曲馬前八字第三號身份證一張除呈請補發外特此登報作廢　林培

遺失　本人遺失曲江馬壩鄉民十二字第五號身份證除呈請補發外特此登報聲明作廢　謝山有

遺失　本月七日因事往曲江桂頭失去曲江鄉民第十六號身份證乙張除呈請補發外再行登報聲明作廢　林植群啓

遺失　鄙人遺失韶關第七五號證章一枚特此聲明作廢　古鎮民啓

遺失　茲遺失身份證第四六號廣州大學附中學生證一張除呈請補領外特此登報作廢　高雲

遺失　本人遺失韶黃民十六字第五號身份證一張除呈請補發外特此聲明作廢　謝名

遺失　本人遺失身份證字第一號身份證一紙除呈請補發外特此登報聲明作廢　李紹[illegible]

遺失　本人遺失曲烏字民十四第三四號身份證一紙除呈報補發外特此聲明作廢　黃宗其

遺失　本人遺失曲麗字民十一〇第十一號統號三五八號身份證乙份除呈請補發外特此聲明作廢　黃汝孝啓

遺失　本人遺失曲麗字民五第一號統號第六號身份證乙份除呈請補發外特此聲明作廢　顏翻養啓

遺失　本人遺失曲壩字民一〇第一號國民兵身份證乙份除呈請補發外特此登報聲明作廢　黃汝彬

遺失　茲遺失廣州大學第本人學生證一張除呈請補發外特此登報聲明作廢　何永錫

遺失　本人遺失樂昌縣國民兵團樂城第三字第一四號身份證乙份除呈請補發外特此聲明作廢　陳國柱

遺失　本人往清遠遺失韶民十六字第三八號身份證乙份除呈請補發外特此登報作廢　蔡叔堯啓

遺失　本人遺失廣東省銀行樂昌辦事處存欵存摺乙本存摺號三八號特此登報聲明作廢　[illegible]

遺失　茲遺失廣東省銀行二卅一年存欵摺一本證章一枚除報告該行外特此聲明作廢　何志魯

遺失　遺失中國銀行存摺一本戶名□□除報告該行外特此聲明作廢　[illegible]

香油　賣油者　總代理
開南華裕商店

大光報 星期畫刊

第十期

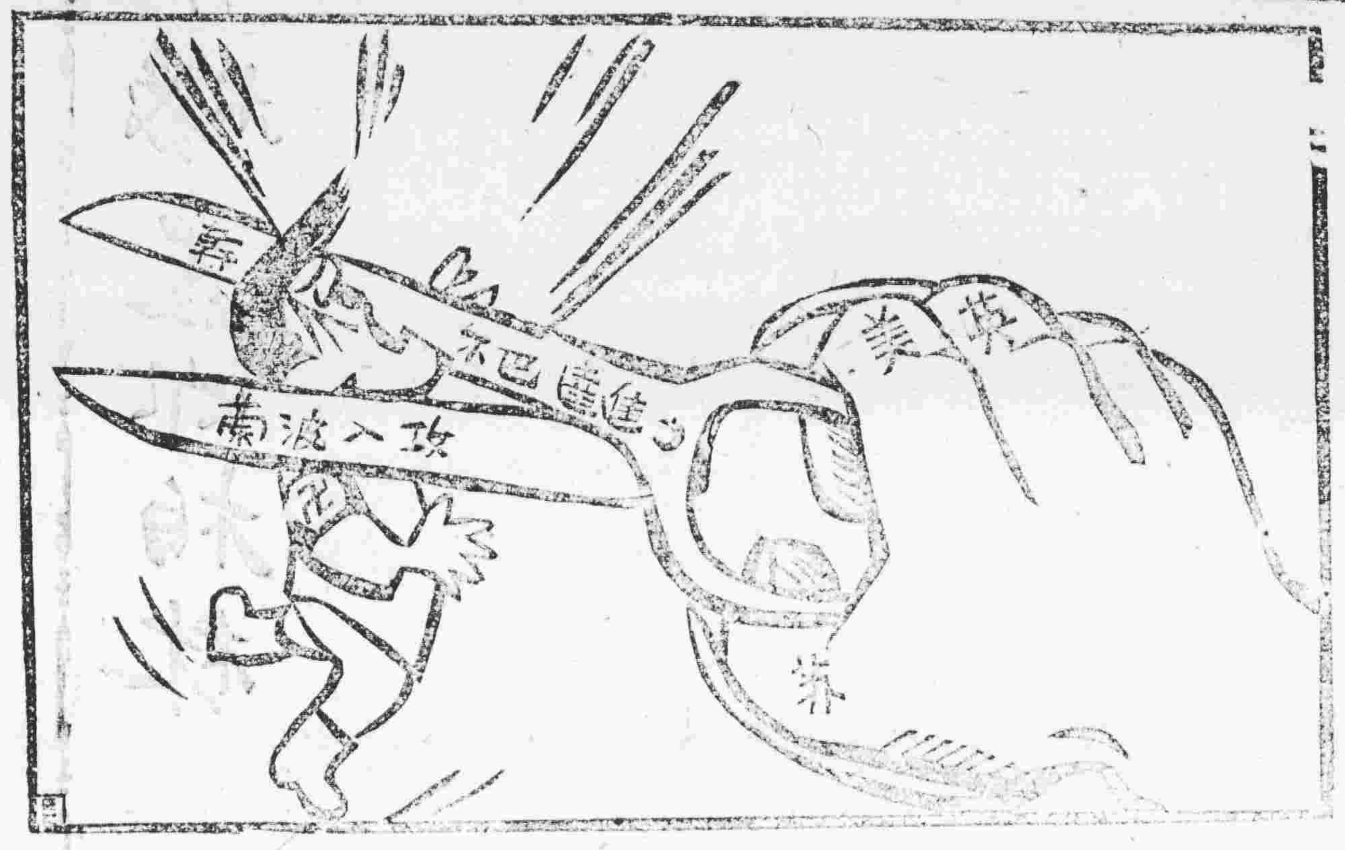

接到一份極使人們歡喜的禮物。

歐戰急轉直下 勝利夏季來臨

波蘭再度淪為戰場

一九四四年的開始，傳來勝利的歌聲，國際形勢，又顯出一個更光明的新局面了。軍事家們說，歐洲的戰事，可能於一九四四年的夏季結束。這是有可能的，我們在新歲開始這一週中，已經接到一份極使人們歡喜的禮物。

從軍事的形勢說：侵略主義者在這一週中，實曾遭遇到空前的敗仗，最厲害的是在基輔以西的一個決定性的勝仗。蘇軍以排山倒海的銳勢，克復什托密爾和柏狄澈夫，跟着便向波蘭境銳進，因為攻勢的猛烈，前鋒已突過波蘭的國土了，納粹軍陷受着還沒前的高壓力所困迫，全部被殲滅的可能，并有六十個至七十個師團被包圍。蘇軍于一九三九年曾越過蘇波邊境之西，這回重覩舊時戰跡，馳騁縱橫，我們知道蘇軍的大仇已經報了。

歐洲堡壘崩缺了 巴爾幹濤進狂潮

國際小點

九十一期 畫刊

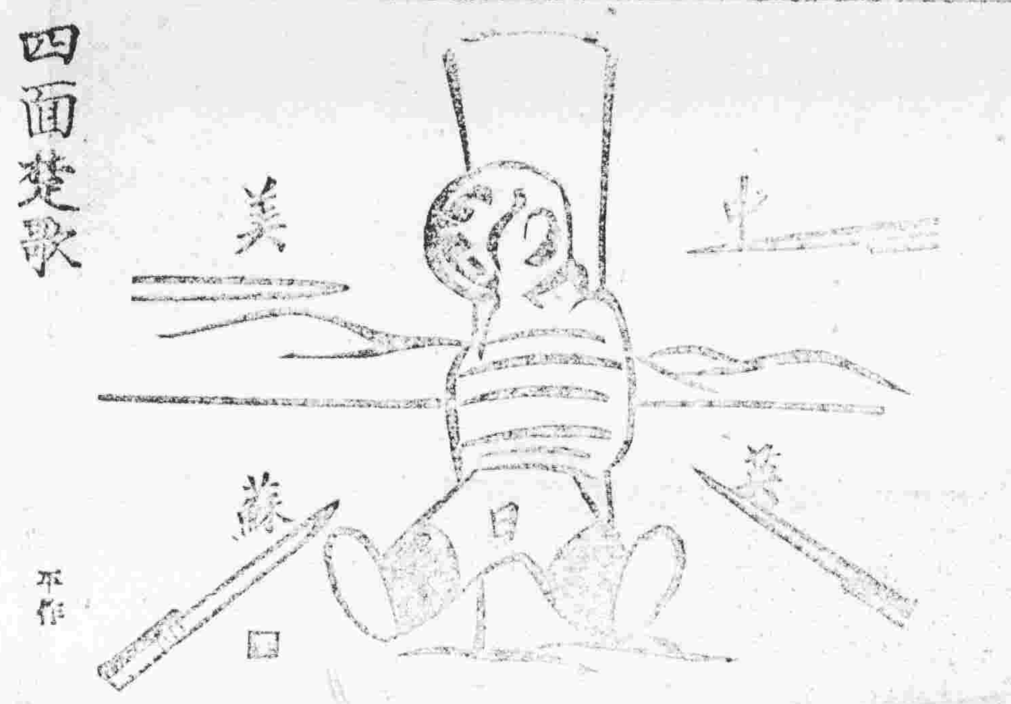

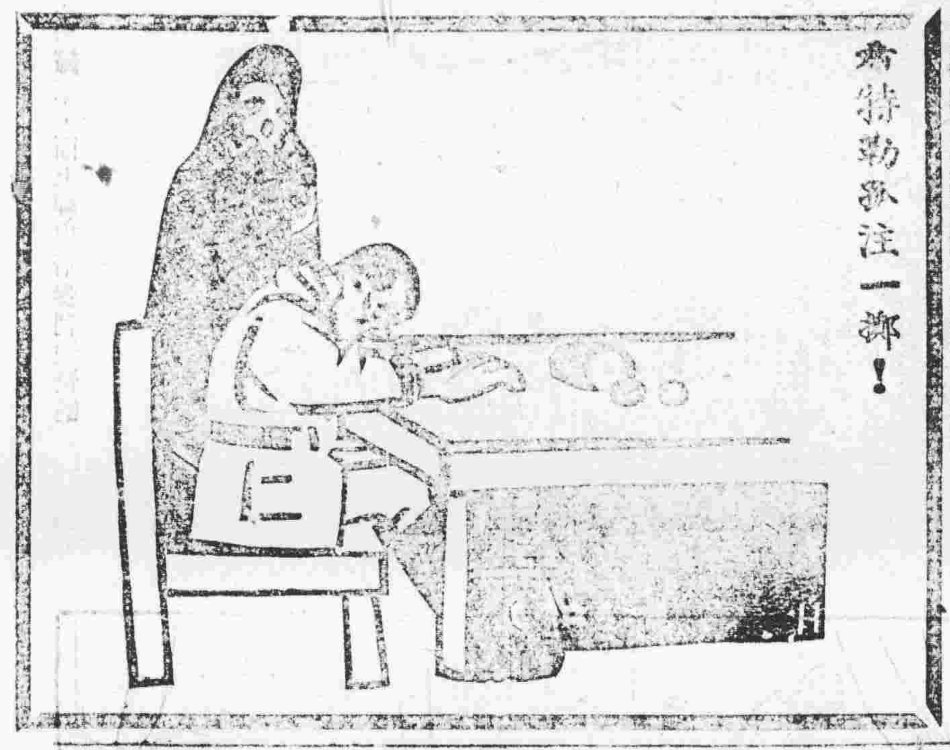

希特勒必注一擲！

信成行

選辦類 五金器材 汽車零件 皮帶 無線電器材
代辦類 化學原料 各式布匹 各式肥皂 大批藥品 滑機油 動力汽油

雷電板機設計各種機器 工業器材 電料 行

地址：廣州市惠愛路一十五號

永隆 燈具

即日 出版

定價每冊壹百伍拾元 新上市

千機轟炸柏林

盟機近日對德空中攻勢，益趨猛烈。這是進攻歐陸之前奏。德國各大城市工業區均遭摧毀，尤以納粹「神經中樞」柏林，一月半來，吃彈一萬四千噸。全城半已毀滅，市民無家可歸者甚衆。據此希魔一再下令疏散居民，已疏散者逾一百萬。綜合近日電訊，對轟炸柏林情形，有如下之紀述：

十二月廿四日夜盟機大舉轟炸柏林。大火數日未熄。德總理府，秘密警察署，糧食、農林、宣傳、教育、內政、運輸、及交各部大廈，均損失重大。德官方聞訊亦承認盟方空中恐怖已達極點，德國每一個人均處于危險之境，無數人民樓身於廢墟瓦礫之中。

十二月廿五日聖誕佳節，盟機休息數天，廿九日夜又恢復有計劃之轟炸，在柏林投彈二千二百四十噸，猛烈空前，起大火數百處，全城為煙焰捲沒。

一月二日盟機又夜襲柏林，投彈一千噸以上，炸後大火，煙焰直衝雲漢，在百英里外，仍可清晰望見。其他德國有七處城市，亦于三日被炸各地均發生大火，至五日猶未熄。以上兩日間盟機共出動四千餘架。計自去年八月廿三日以來，柏林已遭受十一次之猛烈轟炸，盟方表示：將再繼續大規模轟炸柏林，直至各城毀滅，納粹屈膝而後已。美參議員推測德國將不能支持轟炸至今年四月，以下圖片，正是此次盟機出動千架襲擊柏林經過，從圖片中，對盟國空中攻勢，更看得真切：

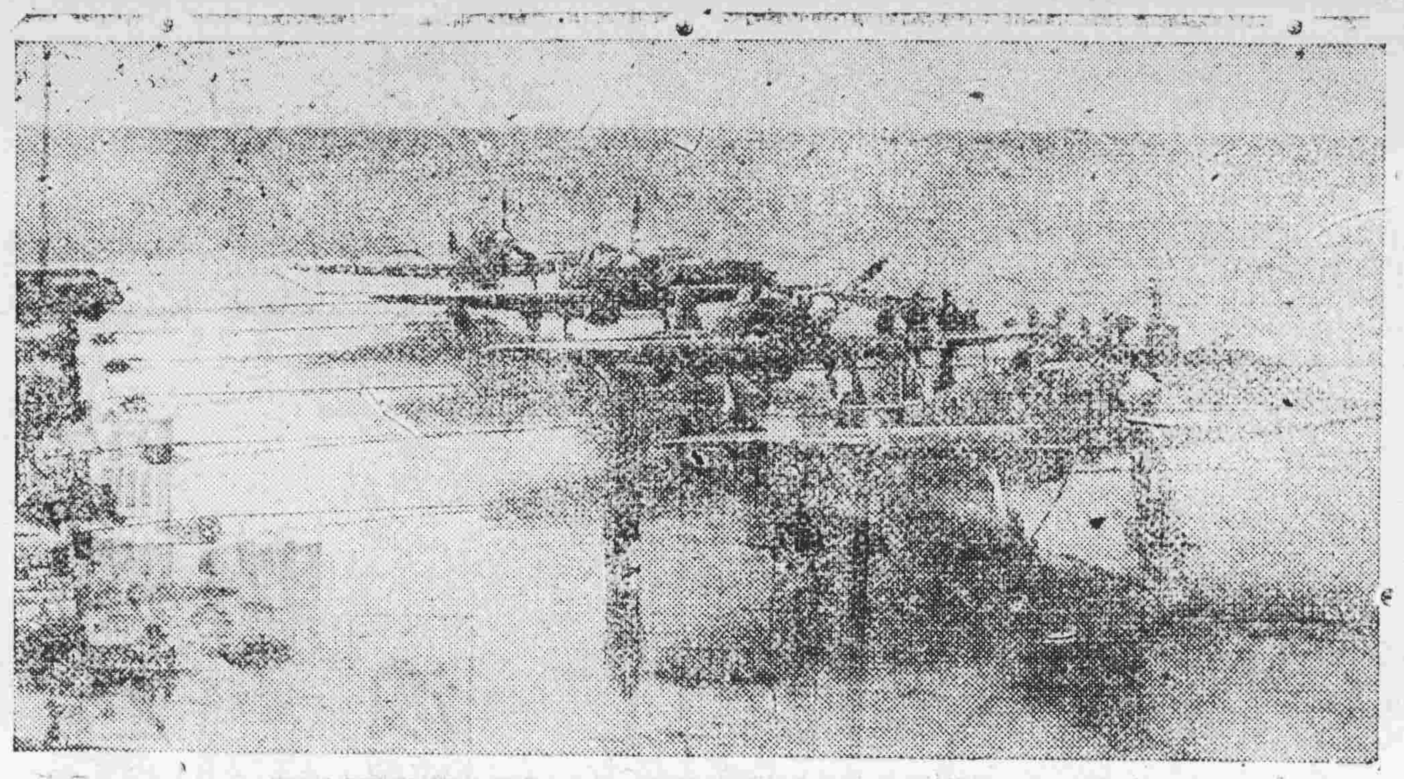

（一）盟國巨大機隊準備出發，飛往歐洲心臟轟炸納粹巢穴——柏林。

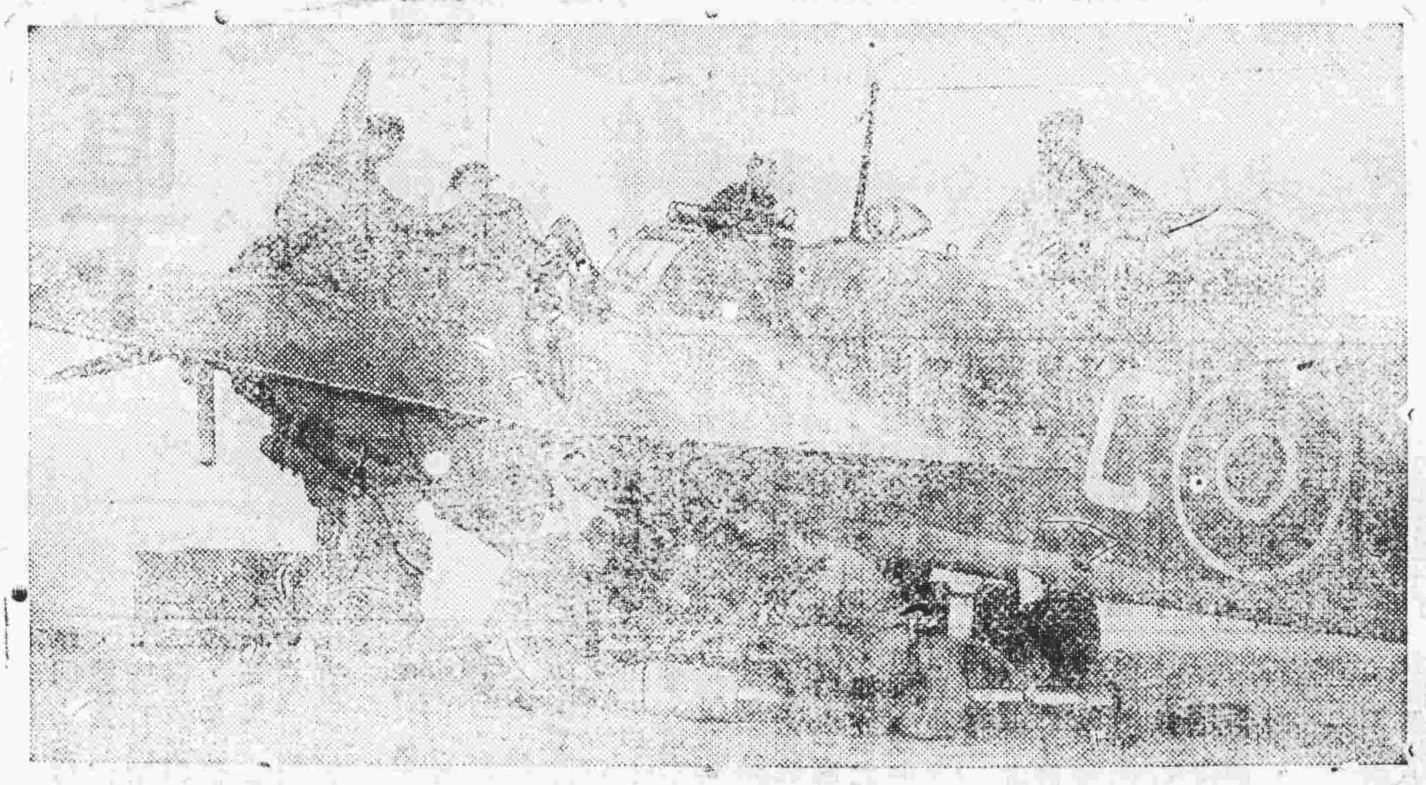

（二）盟機配上炸彈，一顆顆的送到柏林投下去。

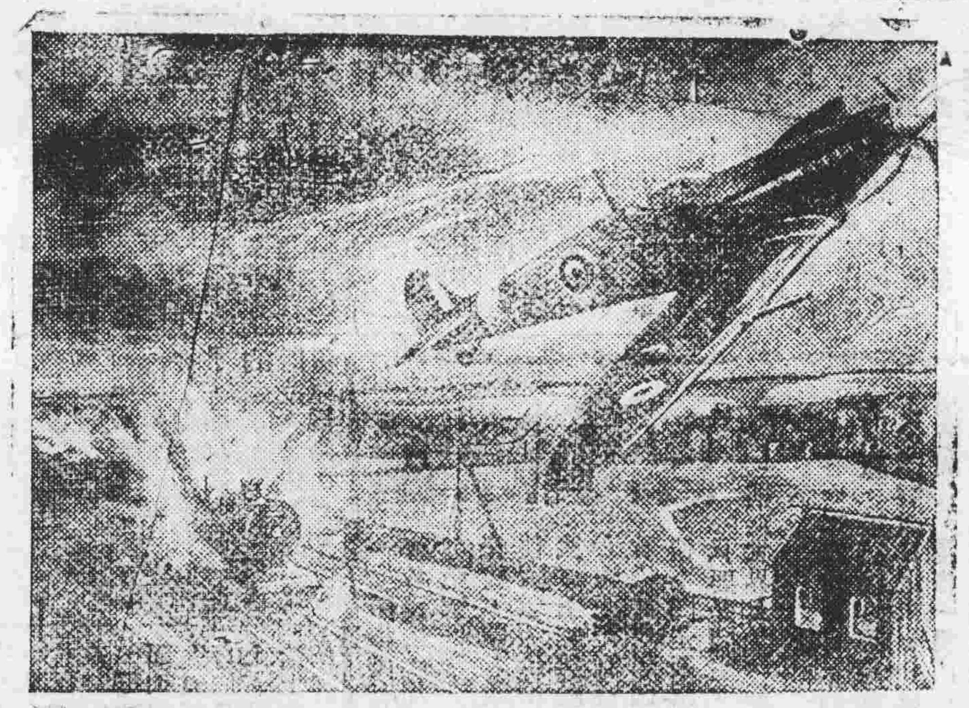

（三）車站被炸，火車行列中彈，當堂炸爲粉碎。

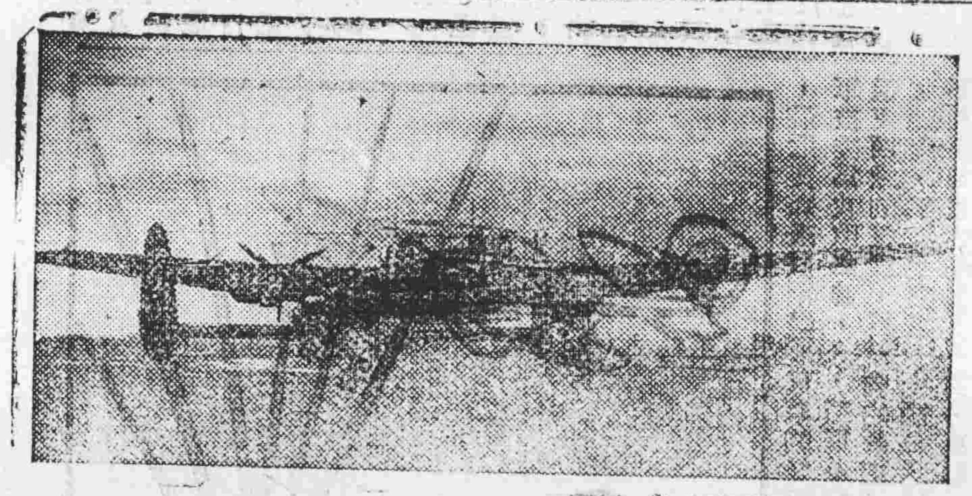

（四）盟國最新型的雙引擎戰鬥機掩護轟炸機炸敵。

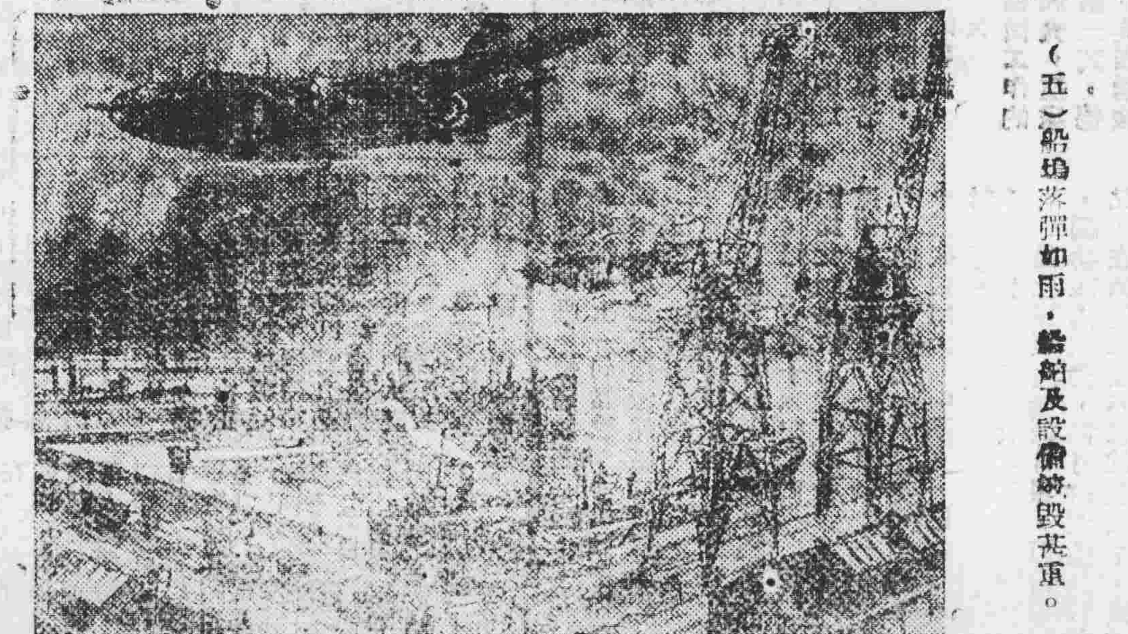

（五）船塢落彈如雨，艦舶及設備均毀其重。

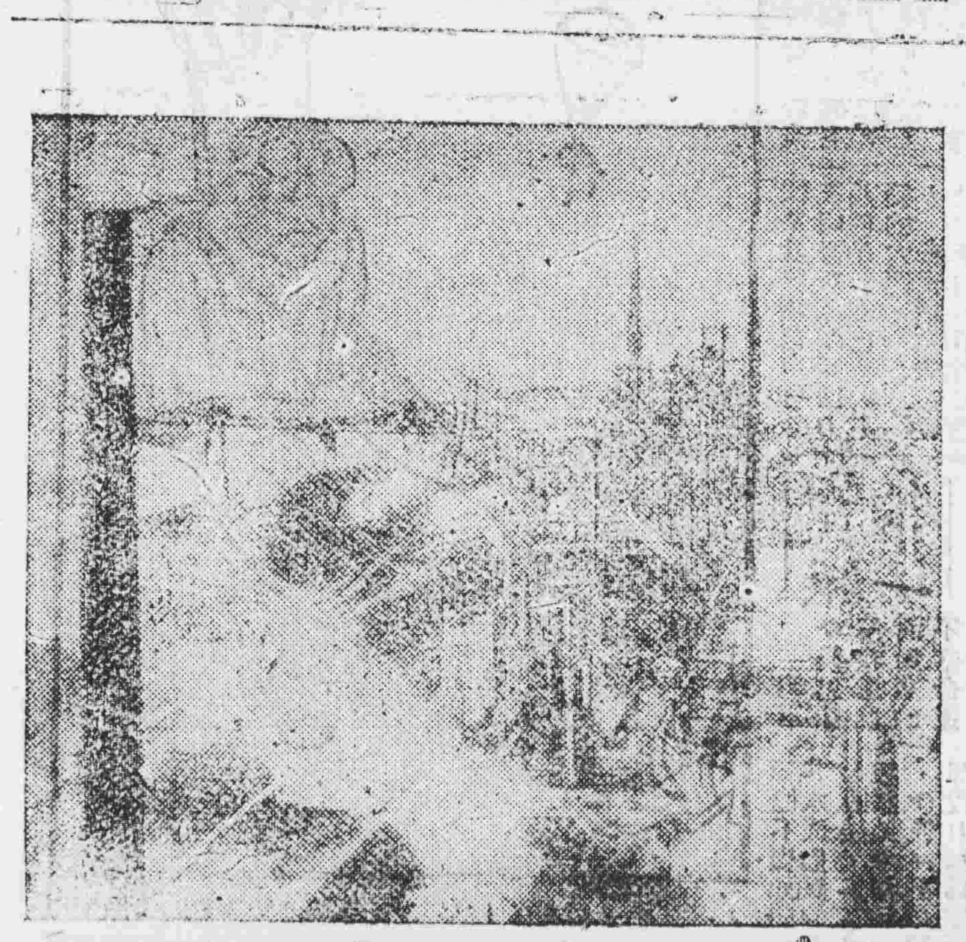

（六）德國軍火製造廠被炸，引起大火。

（七）盟機凱旋回來，機場上以探射燈指示下降。

（八）參加轟炸柏林的法國空軍將領。他在轟炸之中，立下很大戰功。

為誰打扮？　山大

一位防空指導員看見那女打字生每一次聽到警報時便必忙着抹脂擦粉，覺得有點莫測高深，便問她說：「你隨時都有被炸的可能，為甚麼還要這麽打扮？」

「因爲假如我被炸傷了，我總是首先得到防空救護員的關照的呀！」那女打字生悄悄地回答。

（九）轟炸德國的英機師立功歸來，面上却現着勝利愉快的顏色。

"French people! Don't worry. It was the Fuhrer's last territorial demand."

（右）英諺說得不錯：「像獅子般死了，比狗活着還好。」

（左）賴伐爾說：「法國人民不用耽心，這是希特勒最後的領土要求。」

"It is better to die like a lion than to live like a dog." (Mussolini)

德民菜根香

德國糧食和農業部代理部長巴克，發表廣播演說，檢討德國糧食情形，承認：一九三四年增加農業產量的方案，已告失敗。菜蔬的耕地面積雖然擴張，產量竟然也沒有能夠增加，馬鈴薯田的面積雖然增加了，而收穫物也較預期的來得低，馬鈴薯田和甜菜田的擴張，是由于把種穀的田減少了。關于擴張油質作物的耕地的任務，也沒有能夠完成。據巴克說：德國民衆現今關于植物油的供應，比第一次世界大戰期間更糟糕，最後他更不得不承認：敵方面也是江河日下的樣子，因此巴克建議：「第三帝國」的全國人民，都該靠馬鈴薯和葱蒜來維持生活。他宣稱：「菜根應該成爲人民口糧中的主要一項。」

三六九西餅麵飽最好
地址：鳳度路　黃田埧　河西二段